



## ΔΕΙΚΤΗΣ ΤΙΜΩΝ ΚΑΤΑΝΑΛΩΤΗ: Μάρτιος 2024, ετήσιος πληθωρισμός 3,2%

Η εξέλιξη του Δείκτη Τιμών Καταναλωτή (ΔΤΚ) του μηνός Μαρτίου 2024 (έτος αναφοράς 2020=100,0) έχει ως εξής:

Από τη σύγκριση του Γενικού ΔΤΚ του μηνός Μαρτίου 2024 με τον αντίστοιχο Δείκτη του Μαρτίου 2023 προέκυψε αύξηση 3,2% έναντι αύξησης 4,6% που σημειώθηκε κατά την αντίστοιχη σύγκριση του έτους 2023 με το 2022 (Πίνακας 2).

Ο Γενικός ΔΤΚ κατά τον μήνα Μάρτιο 2024, σε σύγκριση με τον Φεβρουάριο 2024 παρουσίασε αύξηση 1,5%, έναντι αύξησης 1,2% που σημειώθηκε κατά την αντίστοιχη σύγκριση του προηγούμενου έτους (Πίνακας 1).

Ο μέσος ΔΤΚ του δωδεκαμήνου Απριλίου 2023 - Μαρτίου 2024, σε σύγκριση με τον αντίστοιχο Δείκτη του δωδεκαμήνου Απριλίου 2022 - Μαρτίου 2023, παρουσίασε αύξηση 2,8%, έναντι αύξησης 9,2% που σημειώθηκε κατά την αντίστοιχη σύγκριση του δωδεκαμήνου Απριλίου 2022 - Μαρτίου 2023 με το δωδεκάμηνο Απριλίου 2021 - Μαρτίου 2022 (Πίνακας 3).

Γράφημα 1. Ετήσιες και μέσες ετήσιες μεταβολές (%) ΔΤΚ

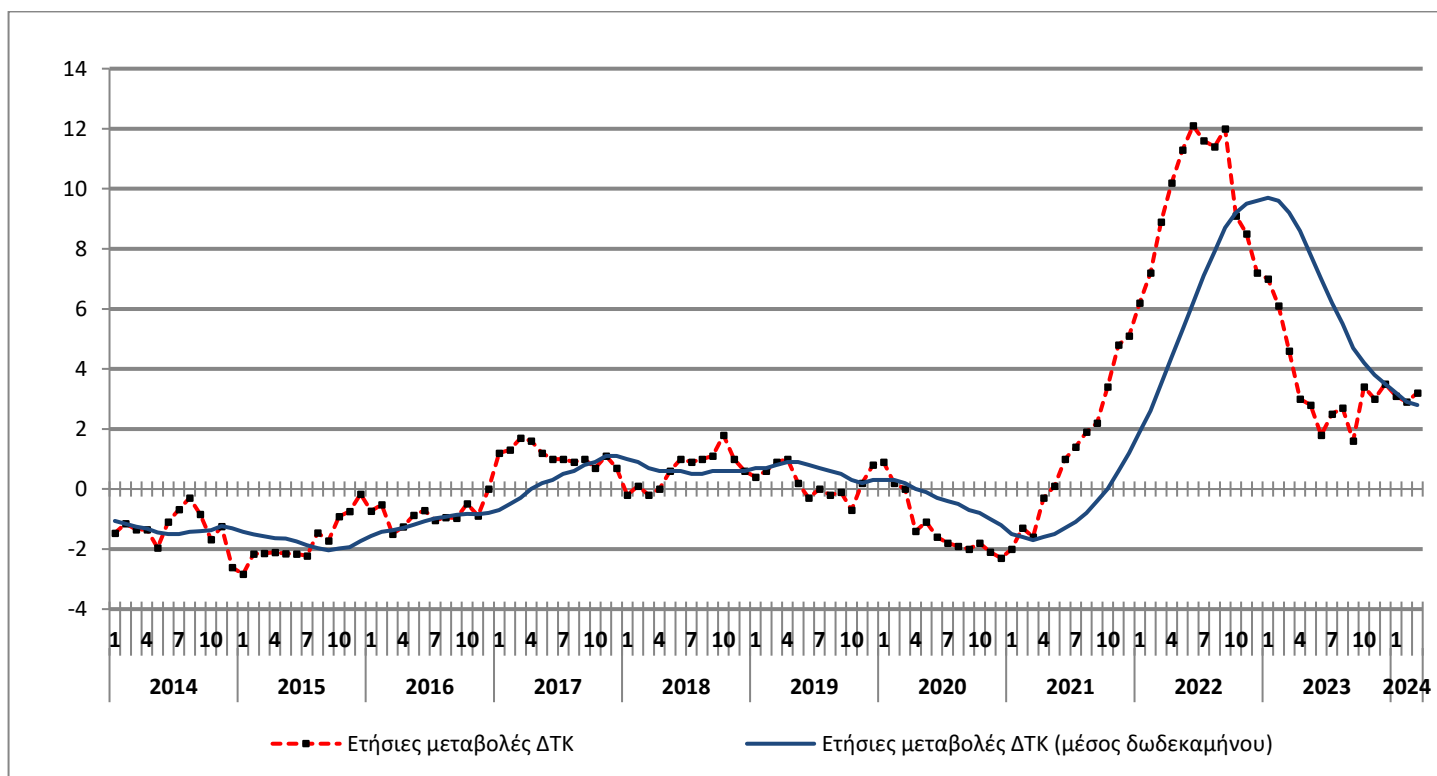

Πληροφορίες για μεθοδολογικά θέματα:  
Δ/ση Στατιστικών Πληθυσμού,  
Απασχόλησης και Κόστους Ζωής  
Τμήμα Δεικτών Λιανικών Τιμών  
Η Αν. Προϊσταμένη του Τμήματος: Αργυρώ Κουρτάκη  
Τηλ: 213 135 2128  
e-mail: [a.kourtaki@statistics.gr](mailto:a.kourtaki@statistics.gr)

Πληροφορίες για παροχή δεδομένων:  
Τηλ: 2131352022, 2308, 2310  
e-mail: [data.dissem@statistics.gr](mailto:data.dissem@statistics.gr)

# Ανάλυση μεταβολών ΔΤΚ, μηνός Μαρτίου 2024

## I. Σύγκριση Μαρτίου 2024 με Φεβρουάριο 2024 (Πίνακες 1, 4)

Η αύξηση του Γενικού ΔΤΚ κατά 1,5% τον μήνα Μάρτιο 2024, σε σύγκριση με τον αντίστοιχο Δείκτη του Φεβρουαρίου 2024, προήλθε κυρίως από τις μεταβολές στις ακόλουθες ομάδες αγαθών και υπηρεσιών:

### 1. Από τις αυξήσεις των δεικτών κατά:

- 0,6% στην ομάδα Αλκοολούχα ποτά και καπνός, λόγω αύξησης κυρίως των τιμών στα αλκοολούχα ποτά (μη σερβιριζόμενα).
- 35,1% στην ομάδα Ένδυση και υπόδηση, λόγω επαναφοράς μέρους των τιμών στα επίπεδα πριν από τις χειμερινές εκπτώσεις.
- 1,3 στην ομάδα Υγεία, λόγω αύξησης κυρίως των τιμών σε: *ιατρικές, οδοντιατρικές και παραϊατρικές υπηρεσίες, νοσοκομειακή περίθαλψη.*
- 2,2% στην ομάδα Μεταφορές, λόγω αύξησης κυρίως των τιμών σε: *καύσιμα αυτοκινήτου (βενζίνη), εισιτήρια μεταφοράς επιβατών με αεροπλάνο.* Μέρος της αύξησης αυτής αντισταθμίστηκε από τη μείωση κυρίως των τιμών στα μεταχειρισμένα αυτοκίνητα.
- 0,5% στην ομάδα Ξενοδοχεία-Καφέ-Εστιατόρια, λόγω αύξησης κυρίως των τιμών στα *ξενοδοχεία-μοτέλ-πανδοχεία.* Μέρος της αύξησης αυτής αντισταθμίστηκε από τη μείωση κυρίως των τιμών στα *εστιατόρια-ζαχαροπλαστεία-καφενεία-κυλικεία.*
- 0,4% στην ομάδα Άλλα αγαθά και υπηρεσίες, λόγω αύξησης κυρίως των τιμών σε: *άλλα είδη ατομικής φροντίδας, άλλα προσωπικά είδη.*

### 2. Από τις μειώσεις των δεικτών κατά:

- 1,1% στην ομάδα Διατροφή και μη αλκοολούχα ποτά, λόγω μείωσης κυρίως των τιμών σε: *άλλα προϊόντα αρτοποιίας και ζαχαροπλαστικής, χοιρινό, νωπά ψάρια, τυριά, νωπά λαχανικά, λαχανικά διατηρημένα ή επεξεργασμένα.* Μέρος της μείωσης αυτής αντισταθμίστηκε από την αύξηση κυρίως των τιμών σε: *ψωμί, νωπά φρούτα.*
- 1,0% στην ομάδα Στέγαση, λόγω μείωσης κυρίως των τιμών σε: *ηλεκτρισμό, φυσικό αέριο, πετρέλαιο θέρμανσης.*
- 0,4% στην ομάδα Διαρκή αγαθά-Είδη νοικοκυριού και υπηρεσίες, λόγω μείωσης κυρίως των τιμών στα *είδη άμεσης κατανάλωσης νοικοκυριού.* Μέρος της μείωσης αυτής αντισταθμίστηκε από την αύξηση κυρίως των τιμών στις οικιακές συσκευές και επισκευές.
- 0,3% στην ομάδα Επικοινωνίες, λόγω μείωσης κυρίως των τιμών στις *τηλεφωνικές υπηρεσίες.*

## II. Σύγκριση Μαρτίου 2024 με Μάρτιο 2023 (Πίνακες 2, 5)

Η αύξηση του Γενικού ΔTK κατά 3,2% τον μήνα Μάρτιο 2024, σε σύγκριση με τον αντίστοιχο Δείκτη του Μαρτίου 2023, προήλθε κυρίως από τις μεταβολές στις ακόλουθες ομάδες αγαθών και υπηρεσιών:

### 1. Από τις αυξήσεις των δεικτών κατά:

- 5,3% στην ομάδα Διατροφή και μη αλκοολούχα ποτά, λόγω αύξησης κυρίως των τιμών σε: ψωμί και δημητριακά, κρέατα (γενικά), ψάρια (γενικά), ελαιόλαδο, φρούτα (γενικά), λαχανικά (γενικά), ζάχαρη-σοκολάτες-γλυκά-παγωτά, λοιπά τρόφιμα, μεταλλικό νερό-αναψυκτικά-χυμούς φρούτων. Μέρος της αύξησης αυτής αντισταθμίστηκε από τη μείωση κυρίως των τιμών στα γαλακτοκομικά και αυγά.
- 1,8% στην ομάδα Αλκοολούχα ποτά και καπνός, λόγω αύξησης κυρίως των τιμών στα αλκοολούχα ποτά (μη σερβιριζόμενα).
- 5,8% στην ομάδα Ένδυση και υπόδηση, λόγω αύξησης των τιμών στα είδη ένδυσης και υπόδησης.
- 0,6% στην ομάδα Στέγαση, λόγω αύξησης κυρίως των τιμών σε: ενοίκια κατοικιών, επισκευή και συντήρηση κατοικίας, πετρέλαιο θέρμανσης, στερεά καύσιμα. Μέρος της αύξησης αυτής αντισταθμίστηκε από τη μείωση κυρίως των τιμών σε: ηλεκτρισμό, φυσικό αέριο.
- 4,4% στην ομάδα Υγεία, λόγω αύξησης κυρίως των τιμών σε: φαρμακευτικά προϊόντα, ιατρικές-οδοντιατρικές και παραϊατρικές υπηρεσίες, νοσοκομειακή περίθαλψη.
- 2,0% στην ομάδα Μεταφορές, λόγω αύξησης κυρίως των τιμών σε: καινούργια αυτοκίνητα, μεταχειρισμένα αυτοκίνητα, ανταλλακτικά και αξεσουάρ αυτοκινήτου, καύσιμα και λιπαντικά, συντήρηση και επισκευή εξοπλισμού προσωπικής μεταφοράς, εισιτήρια μεταφοράς επιβατών με αεροπλάνο.
- 3,3% στην ομάδα Αναψυχή-Πολιτιστικές δραστηριότητες, λόγω αύξησης κυρίως των τιμών σε: εξοπλισμό επεξεργασίας πληροφοριών, μικρά είδη αναψυχής-άνθη-κατοικίδια ζώα, δραστηριότητες αθλητικές και ελεύθερου χρόνου, κινηματογράφους-θέατρα, πακέτο διακοπών.
- 3,5% στην ομάδα Εκπαίδευση, λόγω αύξησης κυρίως των τιμών σε: δίδακτρα προσχολικής και πρωτοβάθμιας εκπαίδευσης, δίδακτρα δευτεροβάθμιας εκπαίδευσης, δίδακτρα τριτοβάθμιας εκπαίδευσης.
- 6,4% στην ομάδα Ξενοδοχεία-Καφέ-Εστιατόρια, λόγω αύξησης κυρίως των τιμών σε: εστιατόρια-ζαχαροπλαστεία-καφενεία-κυλικεία, ξενοδοχεία-μotel-πανδοχεία.
- 1,3% στην ομάδα Άλλα αγαθά και υπηρεσίες, λόγω αύξησης κυρίως των τιμών σε: κομμωτήρια και καταστήματα προσωπικής φροντίδας, άλλα προσωπικά είδη, ασφάλιστρα υγείας, ασφάλιστρα οχημάτων. Μέρος της αύξησης αυτής αντισταθμίστηκε από τη μείωση κυρίως των τιμών στα άλλα είδη ατομικής φροντίδας.

### 2. Από τις μειώσεις των δεικτών κατά:

- 1,8% στην ομάδα Επικοινωνίες, λόγω μείωσης κυρίως των τιμών στις τηλεφωνικές υπηρεσίες.

**Πίνακας 1. Μηνιαίες μεταβολές ΔΤΚ**  
(Έτος αναφοράς: 2020=100,0)

Ομάδες αγαθών και υπηρεσιών	Σταθμίσεις 2024 (%)	2024	2024	Μεταβολή %	2023	2023	Μεταβολή %
		Μάρτιος	Φεβρουάριος		Μάρτιος	Φεβρουάριος	
1. Διατροφή και μη αλκοολούχα ποτά	219,79	129,72	131,19	-1,1	123,18	123,01	0,1
2. Αλκοολούχα ποτά και καπνός	38,06	105,69	105,09	0,6	103,83	102,61	1,2
3. Ένδυση και υπόδηση	55,22	120,08	88,88	35,1	113,51	87,74	29,4
4. Στέγαση	123,21	119,38	120,54	-1,0	118,63	120,90	-1,9
5. Διαρκή αγαθά-Είδη νοικοκυριού και υπηρεσίες	45,50	114,35	114,85	-0,4	114,37	113,02	1,2
6. Υγεία	77,83	109,66	108,29	1,3	105,00	104,67	0,3
7. Μεταφορές	134,57	123,03	120,34	2,2	120,65	119,69	0,8
8. Επικοινωνίες	42,81	92,15	92,47	-0,3	93,86	94,23	-0,4
9. Αναψυχή-Πολιτιστικές δραστηριότητες	41,74	106,19	105,88	0,3	102,83	102,86	0,0
10. Εκπαίδευση	43,71	106,73	106,73	0,0	103,12	103,12	0,0
11. Ξενοδοχεία-Καφέ-Εστιατόρια	107,38	116,92	116,35	0,5	109,88	109,25	0,6
12. Άλλα αγαθά και υπηρεσίες	70,19	106,80	106,35	0,4	105,39	104,52	0,8
<b>Γενικός Δείκτης</b>	<b>1000,00</b>	<b>117,39</b>	<b>115,61</b>	<b>1,5</b>	<b>113,73</b>	<b>112,33</b>	<b>1,2</b>

Σημείωση : Οι δείκτες δημοσιεύονται με στρογγυλοποίηση δύο δεκαδικών ψηφίων και οι ποσοστιαίες μεταβολές με στρογγυλοποίηση ενός δεκαδικού ψηφίου.

**Γράφημα 2. Ετήσιες και μηνιαίες μεταβολές (%) ΔΤΚ**

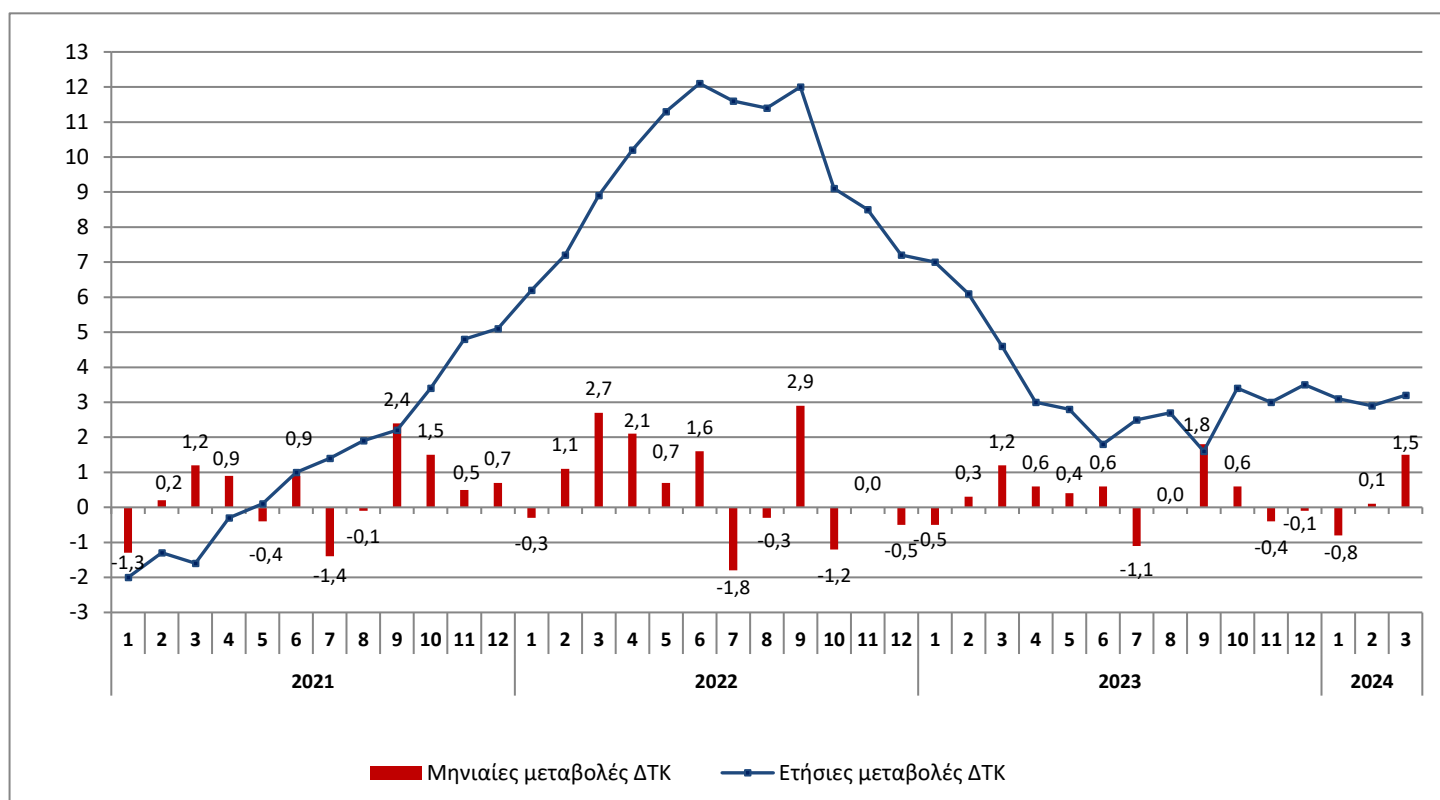

**Πίνακας 2. Πληθωρισμός - Ετήσιες μεταβολές ΔΤΚ**  
(Έτος αναφοράς: 2020=100,0)

**I: Μάρτιος 2024/2023**

Ομάδες αγαθών και υπηρεσιών	Μάρτιος		Μεταβολή (%)	Επίπτωση
	2024	2023		
1. Διατροφή και μη αλκοολούχα ποτά	129,72	123,18	5,3	1,1727
2. Αλκοολούχα ποτά και καπνός	105,69	103,83	1,8	0,0698
3. Ένδυση και υπόδηση	120,08	113,51	5,8	0,2770
4. Στέγαση	119,38	118,63	0,6	0,0921
5. Διαρκή αγαθά-Είδη νοικοκυριού και υπηρεσίες	114,35	114,37	0,0	-0,0004
6. Υγεία	109,66	105,00	4,4	0,3358
7. Μεταφορές	123,03	120,65	2,0	0,2817
8. Επικοινωνίες	92,15	93,86	-1,8	-0,0741
9. Αναψυχή-Πολιτιστικές δραστηριότητες	106,19	102,83	3,3	0,1270
10. Εκπαίδευση	106,73	103,12	3,5	0,1267
11. Ξενοδοχεία-Καφέ-Εστιατόρια	116,92	109,88	6,4	0,7197
12. Άλλα αγαθά και υπηρεσίες	106,80	105,39	1,3	0,0976
<b>Γενικός Δείκτης</b>	<b>117,39</b>	<b>113,73</b>	<b>3,2</b>	

**II: Μάρτιος 2023/2022**

Ομάδες αγαθών και υπηρεσιών	Μάρτιος		Μεταβολή (%)	Επίπτωση
	2023	2022		
1. Διατροφή και μη αλκοολούχα ποτά	123,18	107,74	14,3	2,9948
2. Αλκοολούχα ποτά και καπνός	103,83	100,11	3,7	0,1348
3. Ένδυση και υπόδηση	113,51	99,19	14,4	0,8178
4. Στέγαση	118,63	132,41	-10,4	-1,7804
5. Διαρκή αγαθά-Είδη νοικοκυριού και υπηρεσίες	114,37	103,06	11,0	0,4850
6. Υγεία	105,00	99,39	5,6	0,4287
7. Μεταφορές	120,65	118,37	1,9	0,2718
8. Επικοινωνίες	93,86	95,71	-1,9	-0,0791
9. Αναψυχή-Πολιτιστικές δραστηριότητες	102,83	99,91	2,9	0,0970
10. Εκπαίδευση	103,12	100,93	2,2	0,0643
11. Ξενοδοχεία-Καφέ-Εστιατόρια	109,88	102,23	7,5	0,7317
12. Άλλα αγαθά και υπηρεσίες	105,39	99,27	6,2	0,4065
<b>Γενικός Δείκτης</b>	<b>113,73</b>	<b>108,75</b>	<b>4,6</b>	

Σημείωση : Οι δείκτες δημοσιεύονται με στρογγυλοποίηση δύο δεκαδικών ψηφίων και οι ποσοστιαίες μεταβολές με στρογγυλοποίηση ενός δεκαδικού ψηφίου.

**Πίνακας 3. Συγκρίσεις Γενικού ΔΤΚ**  
(Έτος αναφοράς : 2020=100,0)

Έτος και μήνας	Γενικός Δείκτης	Μηνιαία μεταβολή (%)	Ετήσια μεταβολή (%) Πληθωρισμός	Μέσος δείκτης δωδεκαμήνου (κινητός μέσος)	Μέση ετήσια μεταβολή (%)
<b>2021 :</b> 1	98,52	-1,3	-2,0	99,84	-1,5
2	98,72	0,2	-1,3	99,73	-1,6
3	99,91	1,2	-1,6	99,59	-1,7
4	100,82	0,9	-0,3	99,57	-1,6
5	100,43	-0,4	0,1	99,58	-1,5
6	101,36	0,9	1,0	99,66	-1,3
7	99,96	-1,4	1,4	99,78	-1,1
8	99,83	-0,1	1,9	99,93	-0,8
9	102,19	2,4	2,2	100,11	-0,4
10	103,75	1,5	3,4	100,40	0,0
11	104,24	0,5	4,8	100,80	0,6
12	104,95	0,7	5,1	101,22	1,2
<b>Μέσος ετήσιος</b>	<b>101,22</b>	-	-	<b>101,22</b>	<b>1,2</b>
<b>2022 :</b> 1	104,68	-0,3	6,2	101,74	1,9
2	105,84	1,1	7,2	102,33	2,6
3	108,75	2,7	8,9	103,07	3,5
4	111,08	2,1	10,2	103,92	4,4
5	111,80	0,7	11,3	104,87	5,3
6	113,62	1,6	12,1	105,89	6,2
7	111,54	-1,8	11,6	106,86	7,1
8	111,21	-0,3	11,4	107,81	7,9
9	114,48	2,9	12,0	108,83	8,7
10	113,16	-1,2	9,1	109,61	9,2
11	113,15	0,0	8,5	110,36	9,5
12	112,53	-0,5	7,2	110,99	9,6
<b>Μέσος ετήσιος</b>	<b>110,99</b>	-	-	<b>110,99</b>	<b>9,6</b>
<b>2023 :</b> 1	111,99	-0,5	7,0	111,60	9,7
2	112,33	0,3	6,1	112,14	9,6
3	113,73	1,2	4,6	112,55	9,2
4	114,45	0,6	3,0	112,83	8,6
5	114,91	0,4	2,8	113,09	7,8
6	115,62	0,6	1,8	113,26	7,0
7	114,30	-1,1	2,5	113,49	6,2
8	114,26	0,0	2,7	113,74	5,5
9	116,34	1,8	1,6	113,90	4,7
10	117,00	0,6	3,4	114,22	4,2
11	116,57	-0,4	3,0	114,50	3,8
12	116,47	-0,1	3,5	114,83	3,5
<b>Μέσος ετήσιος</b>	<b>114,83</b>	-	-	<b>114,83</b>	<b>3,5</b>
<b>2024 :</b> 1	115,50	-0,8	3,1	115,12	3,2
2	115,61	0,1	2,9	115,40	2,9
3	117,39	1,5	3,2	115,70	2,8

Σημείωση : Οι δείκτες δημοσιεύονται με στρογγυλοποίηση δύο δεκαδικών ψηφίων και οι ποσοστιαίες μεταβολές με στρογγυλοποίηση ενός δεκαδικού ψηφίου.

**Πίνακας 4. Κυριότερες μεταβολές τιμών από τη σύγκριση δεικτών  
Μαρτίου 2024 με Φεβρουάριο 2024 και επιπτώσεις τους  
στον Γενικό ΔTK**

<b>Αγαθά και υπηρεσίες</b>	<b>Μεταβολή (%)</b>	<b>Επίπτωση</b>
Άλλα προϊόντα αρτοποιίας και ζαχαροπλαστικής	-2,0	-0,01
Χοιρινό	-2,1	-0,02
Ψάρια νωπά	-5,4	-0,06
Τυριά	-1,4	-0,02
Λαχανικά νωπά	-6,3	-0,10
Λαχανικά διατηρημένα ή επεξεργασμένα	-3,0	-0,02
Ψωμί	0,8	0,01
Φρούτα νωπά	1,5	0,02
Αλκοολούχα ποτά (μη σερβιριζόμενα)	1,3	0,02
Ηλεκτρισμός	-3,6	-0,10
Φυσικό αέριο	-6,3	-0,02
Πετρέλαιο θέρμανσης	-0,7	-0,01
Είδη άμεσης κατανάλωσης νοικοκυριού	-2,7	-0,05
Οικιακές συσκευές και επισκευές	1,6	0,01
Ιατρικές-οδοντιατρικές και παραϊατρικές υπηρεσίες	0,6	0,01
Νοσοκομειακή περίθαλψη	3,1	0,08
Καύσιμα αυτοκινήτου (βενζίνη)	2,3	0,11
Μεταφορά επιβατών με αεροπλάνο	17,5	0,21
Αυτοκίνητα μεταχειρισμένα	-1,8	-0,03
Τηλεφωνικές υπηρεσίες	-0,3	-0,01
Ξενοδοχεία-μοτέλ-πανδοχεία	14,6	0,06
Εστιατόρια-ζαχαροπλαστεία-καφενεία-κυλικεία	-0,1	-0,01
Άλλα είδη ατομικής φροντίδας	0,6	0,02
Άλλα προσωπικά είδη	3,2	0,01
Επαναφορά τιμών σε προ χειμερινών εκπτώσεων επίπεδα	-	1,45

**Πίνακας 5. Κυριότερες μεταβολές τιμών από τη σύγκριση δεικτών  
Μαρτίου 2024 με Μάρτιο 2023 και επιπτώσεις τους στον Γενικό ΔΤΚ**

<b>Αγαθά και υπηρεσίες</b>	<b>Μεταβολή (%)</b>	<b>Επίπτωση</b>
Ψωμί και δημητριακά	1,0	0,03
Κρέατα (γενικά)	3,0	0,14
Ψάρια (γενικά)	5,7	0,09
Ελαιόλαδο	67,2	0,53
Φρούτα (γενικά)	12,7	0,20
Λαχανικά (γενικά)	4,1	0,12
Ζάχαρη-σοκολάτες-γλυκά-παγωτά	4,7	0,05
Λοιπά τρόφιμα	4,4	0,02
Μεταλλικό νερό-αναψυκτικά-χυμοί φρούτων	11,4	0,07
Γαλακτοκομικά και αυγά	-1,2	-0,04
Αλκοολούχα ποτά (μη σεβριζόμενα)	3,9	0,07
Ένδυση και υπόδηση	5,8	0,28
Ενοίκια κατοικιών	4,0	0,14
Επισκευή και συντήρηση κατοικίας	3,1	0,02
Πετρέλαιο θέρμανσης	12,4	0,21
Στερεά καύσιμα	6,9	0,06
Ηλεκτρισμός	-4,6	-0,15
Φυσικό αέριο	-39,1	-0,19
Είδη άμεσης κατανάλωσης νοικοκυριού	-2,1	-0,04
Οικιακές υπηρεσίες	2,3	0,02
Φαρμακευτικά προϊόντα	5,5	0,14
Ιατρικές-οδοντιατρικές και παραϊατρικές υπηρεσίες	5,7	0,11
Νοσοκομειακή περίθαλψη	3,6	0,09
Αυτοκίνητα καινούργια	1,1	0,02
Αυτοκίνητα μεταχειρισμένα	0,7	0,01
Ανταλλακτικά και αξεσουάρ αυτοκινήτου	3,8	0,01
Καύσιμα και λιπαντικά	0,6	0,04
Συντήρηση και επισκευή εξοπλισμού προσωπικής μεταφοράς	2,8	0,02
Μεταφορά επιβατών με αεροπλάνο	7,6	0,15
Τηλεφωνικές υπηρεσίες	-2,0	-0,08
Εξοπλισμός επεξεργασίας πληροφοριών	5,1	0,02
Μικρά είδη αναψυχής-άνθη-κατοικίδια ζώα	6,1	0,05
Δραστηριότητες αθλητικές και ελεύθερου χρόνου	4,6	0,01
Κινηματογράφοι-θέατρα	6,3	0,01
Πακέτο διακοπών	8,6	0,02
Προσχολική και πρωτοβάθμια εκπαίδευση	4,0	0,04
Δευτεροβάθμια εκπαίδευση	3,6	0,07
Τριτοβάθμια εκπαίδευση	2,8	0,01
Εστιατόρια-ζαχαροπλαστεία-καφενεία-κυλικεία	6,5	0,70
Ξενοδοχεία-μοτέλ-πανδοχεία	4,7	0,02
Κομμωτήρια και καταστήματα προσωπικής φροντίδας	4,2	0,05
Άλλα προσωπικά είδη	2,8	0,01
Ασφάλιστρα υγείας	14,0	0,08
Ασφάλιστρα οχημάτων	2,1	0,03
Άλλα είδη ατομικής φροντίδας	-2,5	-0,08



Γράφημα 3. Μηνιαίες μεταβολές (%) Γενικού ΔΤΚ, 2023 και 2024

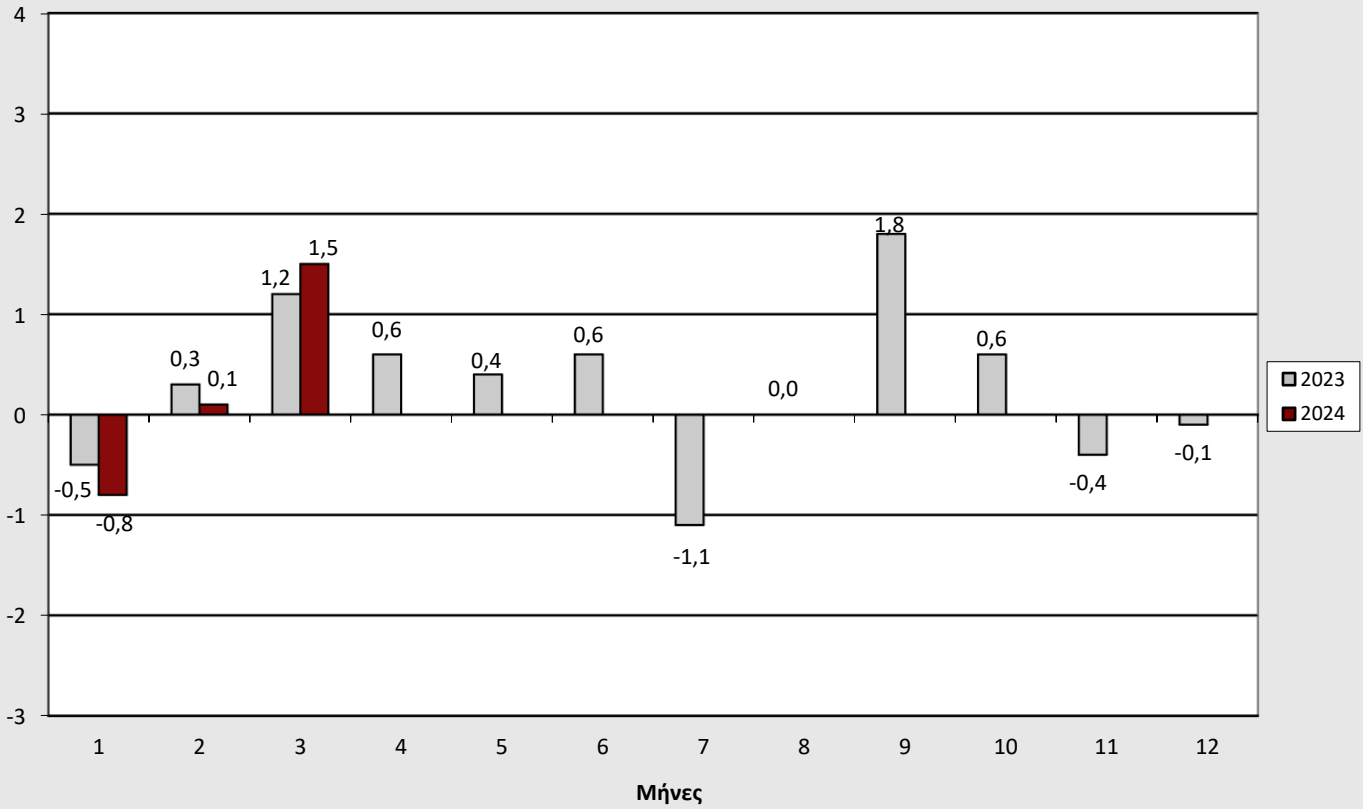

Γράφημα 4. Ετήσιες μεταβολές (%) Γενικού ΔΤΚ, 2023 και 2024

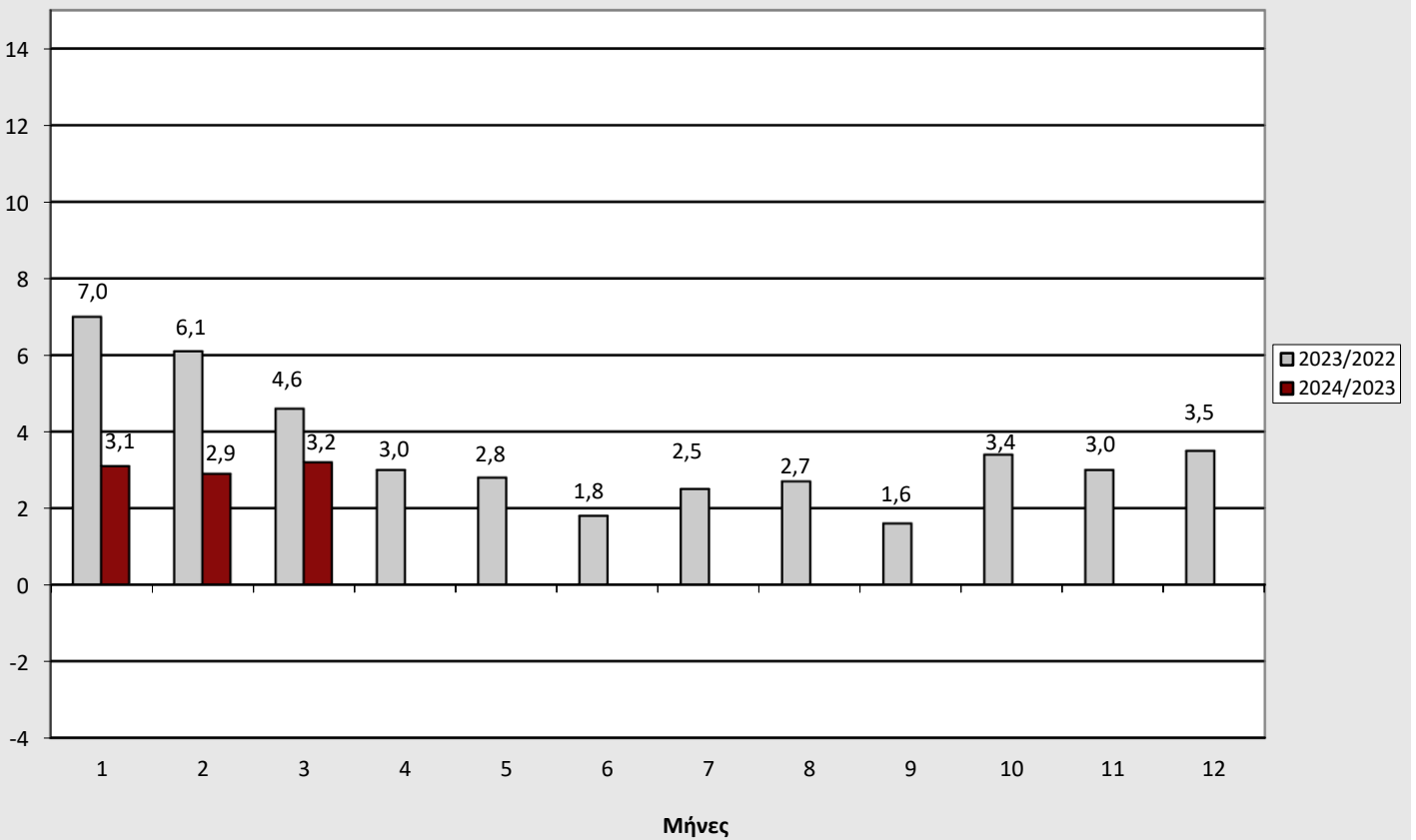

**Γράφημα 5. Μηνιαίες μεταβολές (%) ΔΤΚ, Μάρτιος 2024 με Φεβρουάριο 2024**

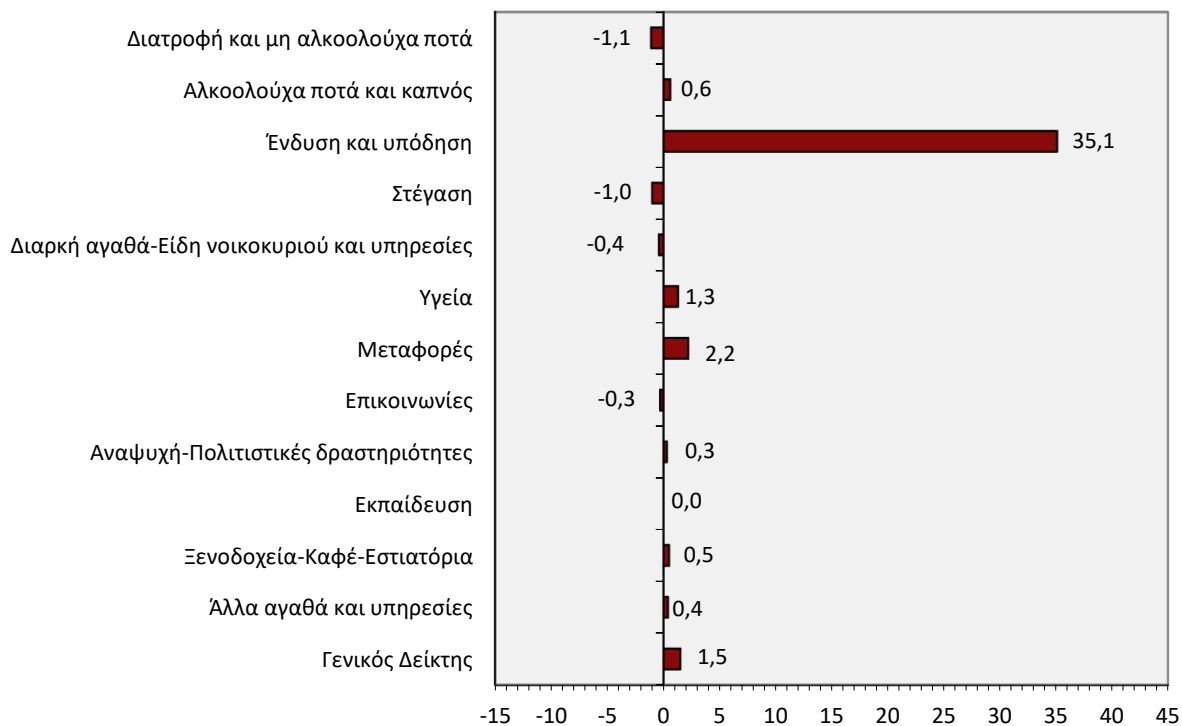

**Γράφημα 6. Ετήσιες μεταβολές (%) ΔΤΚ, Μάρτιος 2024 με Μάρτιο 2023**

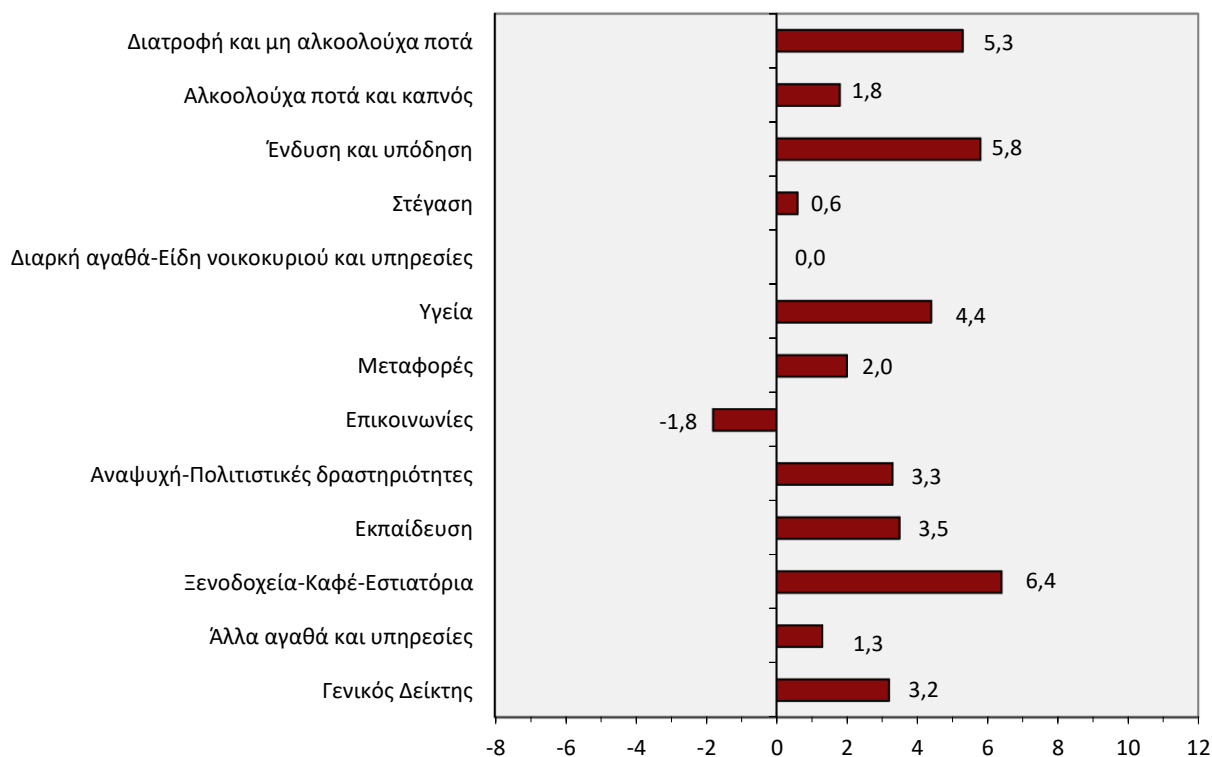

Γράφημα 7. Μεγαλύτερες ετήσιες αυξήσεις ΔTK (%)

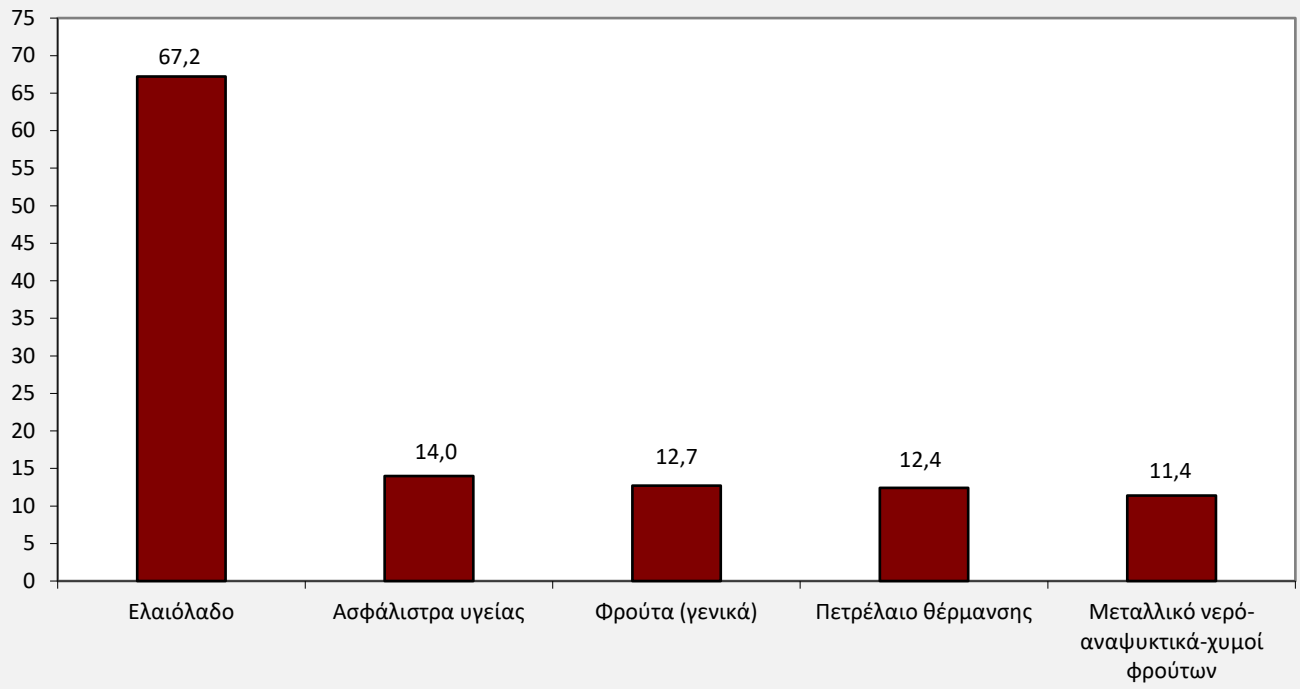

Γράφημα 8. Μεγαλύτερες ετήσιες μειώσεις ΔTK (%)

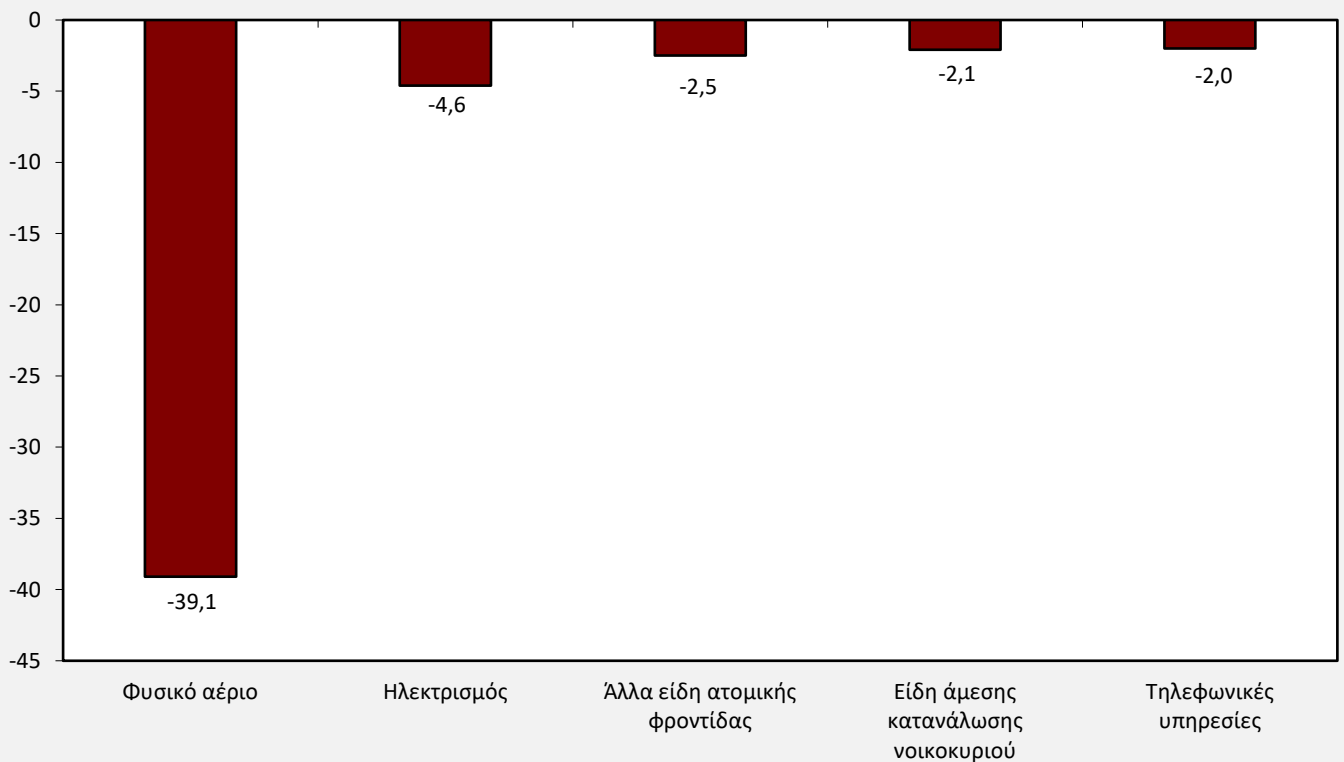

Γράφημα 9. Ιστορική εξέλιξη του ΔTK, 1973 – 2024

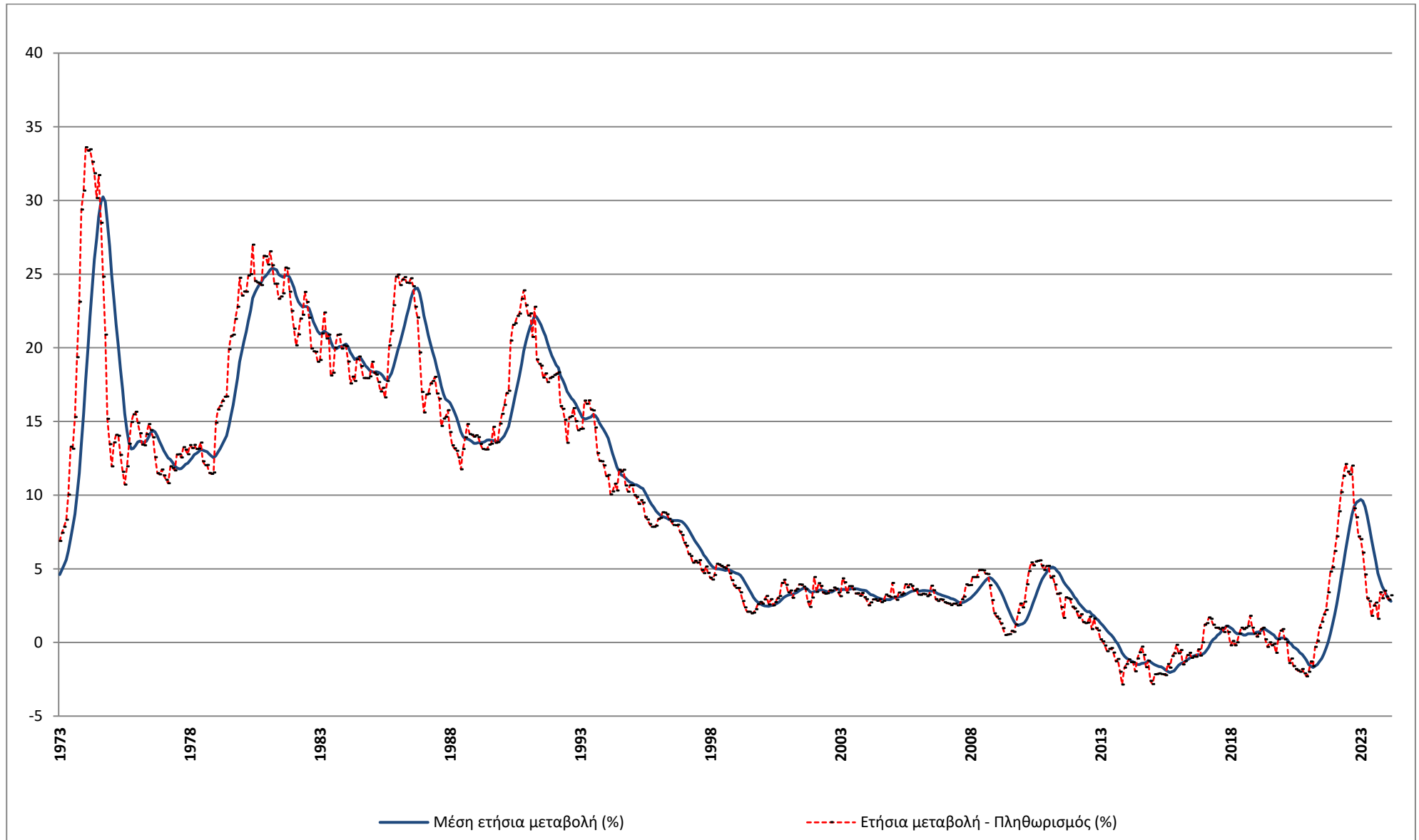

## ΜΕΘΟΔΟΛΟΓΙΚΕΣ ΣΗΜΕΙΩΣΕΙΣ

<b>Γενικά</b>	Ο Δείκτης Τιμών Καταναλωτή (ΔΤΚ) καταρτίζεται από την Ελληνική Στατιστική Αρχή (ΕΛΣΤΑΤ), από το έτος 1959. Μέχρι το 2000, ο ΔΤΚ αναφερόταν μόνο στις αστικές περιοχές της Χώρας, αλλά από τον Ιανουάριο 2001 αναφέρεται στο σύνολο Χώρας (αστικές, ημιαστικές και αγροτικές περιοχές).
<b>Σκοπός του Δείκτη</b>	Σκοπός του ΔΤΚ είναι η μέτρηση του γενικού επιπέδου των τιμών των αγαθών και των υπηρεσιών που προμηθεύεται το μέσο ελληνικό νοικοκυριό.
<b>Νομικό πλαίσιο</b>	<a href="#">N.3832/2010</a> .
<b>Περίοδος αναφοράς</b>	Μήνας.
<b>Βάση</b>	Δεκέμβριος προηγούμενου έτους.
<b>Έτος αναφοράς</b>	2020=100,0.
<b>Αλυσωτός Δείκτης</b>	Η κατάρτιση του ΔΤΚ γίνεται με την μέθοδο της «αλυσωτής σύνδεσης». Κάθε έτος επικαιροποιούνται οι συντελεστές στάθμισης του Δείκτη και βάση των υπολογισμών είναι ο Δεκέμβριος του προηγούμενου έτους. Για τον υπολογισμό των σταθμίσεων χρησιμοποιούνται τα στοιχεία της πλέον πρόσφατης διαθέσιμης Έρευνας Οικογενειακών Προϋπολογισμών (ΕΟΠ), επικαιροποιημένα σε τιμές Δεκεμβρίου. Ο ΔΤΚ προσαρμοσμένος, σε ετήσια βάση, στις πρόσφατες καταναλωτικές δαπάνες των νοικοκυριών της Χώρας εξασφαλίζει την αντιπροσωπευτικότητα των αγαθών και υπηρεσιών που συνθέτουν το «καλάθι αγορών» του μέσου νοικοκυριού.
<b>Γεωγραφική και πληθυσμιακή κάλυψη του ΔΤΚ</b>	Ο ΔΤΚ αναφέρεται στο σύνολο Χώρας και καλύπτει πληθυσμιακά τα νοικοκυριά μόνιμων κατοίκων στην επικράτεια. Εξαιρούνται τα συλλογικά νοικοκυριά (γηροκομεία, οικότροφεία, φυλακές κλπ.), καθώς και τα νοικοκυριά μη μόνιμοι κάτοικοι (επισκέπτες και τουρίστες) στη Χώρα.
<b>Ταξινόμηση των ειδών</b>	Η ταξινόμηση των ειδών (αγαθών και υπηρεσιών) του ΔΤΚ βασίζεται στη διεθνή ταξινόμηση COICOP (ταξινόμηση της ατομικής κατανάλωσης κατά σκοπό), όπως αυτή έχει προσαρμοσθεί ειδικότερα για τις ανάγκες εναρμόνισης των κρατών μελών της ΕΕ με την ταξινόμηση COICOP5/HICP.
<b>Συντελεστές στάθμισης των ειδών</b>	Οι συντελεστές στάθμισης των ειδών επικαιροποιούνται κάθε έτος, σύμφωνα με τα πιο πρόσφατα διαθέσιμα στοιχεία της ΕΟΠ. Οι συντελεστές στάθμισης υπολογίζονται ως ποσοστό επί τοις χιλίοις (%) της συμμετοχής των δαπανών για κάθε ομάδα, υποομάδα και είδος, στο σύνολο των δαπανών του μέσου νοικοκυριού.
<b>Πόλεις τιμοληψίας</b>	Η συλλογή των τιμών (τιμοληψία) των ειδών του ΔΤΚ διενεργείται σε 27 πόλεις με αντιπροσωπευτικές αγορές για την κάλυψη των 13 Περιφερειών της Χώρας. Τα κριτήρια επιλογής των πόλεων είναι το μέγεθος και οι ιδιαιτερότητες των αγορών τους, η διατήρηση της συνέχειας και της συγκρισιμότητας του Δείκτη και το κόστος τιμοληψίας.
<b>Πληθυσμιακοί συντελεστές στάθμισης</b>	Ο υπολογισμός των πληθυσμιακών συντελεστών στάθμισης ανά περιφέρεια βασίζεται στα πληθυσμιακά δεδομένα της Απογραφής Πληθυσμού του 2011, καθώς και τα στοιχεία δαπάνης της τελευταίας διαθέσιμης έρευνας ΕΟΠ ανά περιφέρεια.
<b>Επιλογή των ειδών</b>	<a href="#">Η σύνθεση του «καλαθιού της νοικοκυράς»</a> , η επιλογή, δηλαδή, των αγαθών και υπηρεσιών που συμπεριλαμβάνονται στον υπολογισμό του ΔΤΚ, επικαιροποιείται ετησίως, χρησιμοποιώντας τα αποτελέσματα της τελευταίας διαθέσιμης ΕΟΠ και άλλων ερευνών αγοράς κλπ. Η μεθοδολογία της αλυσωτής σύνδεσης επιτρέπει τη μεταβολή των ειδών του καλαθιού της νοικοκυράς, σε ετήσια βάση, με σκοπό να διασφαλίζεται η αντιπροσωπευτικότητα των ειδών που συμμετέχουν στον υπολογισμό των ομάδων και υποομάδων του ΔΤΚ.
<b>Τιμοληψία – Πηγές τιμοληψίας</b>	Πηγές τιμοληψίας των ειδών του ΔΤΚ είναι τα καταστήματα λιανικής πώλησης, οι επιχειρήσεις παροχής υπηρεσιών, λαϊκές αγορές κλπ., που θεωρούνται αντιπροσωπευτικές των κλάδων των καταστημάτων, όπου γίνονται οι αγορές των νοικοκυριών της Χώρας, στις 27 πόλεις τιμοληψίας. Η μεθοδολογία επιτρέπει την ετήσια ανανέωση των πηγών τιμοληψίας και του πλήθους τους, με σκοπό τη διατήρηση της αντιπροσωπευτικότητάς τους στον υπολογισμό του ΔΤΚ. Οι τιμές συλλέγονται από υπαλλήλους και συνεργάτες της ΕΛΣΤΑΤ, οι οποίοι επισκέπτονται τις πηγές τιμοληψίας μέσα στο καθορισμένο χρονικό διάστημα του μήνα (μηνιαίες τιμές) ή την ορισμένη ημέρα της εβδομάδας (εβδομαδιαίες τιμές). Οι συλλεγόμενες τιμές είναι οι πραγματικά καταβαλλόμενες τιμές από τα νοικοκυριά για την αγορά αγαθών και υπηρεσιών.

**Ειδικός προσδιορισμός – Αντικατάσταση ειδών** Για τα είδη που τιμοληπτούνται, καθορίζεται ο ειδικός προσδιορισμός, δηλαδή όλα τα ιδιαίτερα χαρακτηριστικά που προσδιορίζουν την ποιότητα, την εμπορική εμφάνιση και γενικά την ταυτότητα των αγαθών (μάρκα, βάρος, συσκευασία κλπ.), ώστε να αποφεύγονται μεταβολές τιμών, οφειλόμενες σε διαφορές του ειδικού προσδιορισμού. Στην περίπτωση κατά την οποία ένα ειδικά προσδιορισμένο είδος (αγαθό ή υπηρεσία) δεν προσφέρεται στην αγορά ή έπαψε να είναι σημαντικό, από πλευράς κατανάλωσης, απαιτείται η αντικατάσταση του με νέο προσδιοριζόμενο προϊόν που κατέλαβε τη θέση του στην αγορά.

**Υπολογισμός του Δείκτη** Ο υπολογισμός του Δείκτη γίνεται με χρήση παραλλαγής του τύπου του Laspeyres, έχοντας ως βάση τον Δεκέμβριο του προηγούμενου έτους.

Εφαρμογή του τύπου σε επίπεδο πενταψηφίου της COICOP5:

Συγκεκριμένα, αν ο h-οστός πενταψήφιος απαρτίζεται από q τιμοληπτούμενα είδη, τότε ο δείκτης του, του μήνα t του

έτους T,  $R_h^{t,T}$ , προκύπτει από την ακόλουθη σχέση:

$$R_h^{t,T} = R_h^{12,T-1} \left[ \frac{\sum_{i=1}^q w_i^T R_i^{t,T} / R_i^{12,T-1}}{\sum_{i=1}^q w_i^T} \right],$$

όπου:

$R_h^{12,T-1}$  = ο δείκτης του h-οστού πενταψηφίου, του Δεκεμβρίου του έτους T-1,

$w_i^T$  = ο συντελεστής στάθμισης του τιμοληπτούμενου είδους i, το έτος T,

$R_i^{t,T}$  = ο δείκτης του τιμοληπτούμενου είδους i, του μήνα t του έτους T,

$R_i^{12,T-1}$  = ο δείκτης του τιμοληπτούμενου είδους i, του Δεκεμβρίου του έτους T-1.

Ανάλογη μεθοδολογία ακολουθείται για τον υπολογισμό των δεικτών σε επίπεδο ανώτερο του πενταψηφίου της COICOP5, καθώς και του Γενικού ΔTK.

**Δημοσίευση στοιχείων** Η δημοσιευμένη χρονοσειρά του ΔTK (έτος αναφοράς 2020=100,0) καλύπτει την περίοδο από τον Ιανουάριο 1959 και εξής. Τα στοιχεία του ΔTK ανακοινώνονται, μηνιαίως, βάσει του Ημερολογίου Ανακοινώσεων της ΕΛΣΤΑΤ, με την προβλεπόμενη [Ανακοίνωση και τους πίνακες](#).

**Παραπομπές** Περισσότερες πληροφορίες σχετικά με τη μεθοδολογία κατάρτισης και υπολογισμού του ΔTK, είναι διαθέσιμες στην [Ενιαία Μορφή Δομής Μεταδεδομένων \(SIMS\)](#).